UCHWAŁA Nr 34 / 672 / 15
ZARZĄDU WOJEWÓDZTWA PODKARPACKIEGO
w RZESZOWIE
z dnia 10 marca 2015 r.

w sprawie wniesienia pod obrady Sejmiku Województwa Podkarpackiego projektu uchwały Sejmiku w sprawie nadania Statutu Klinicznemu Szpitalowi Wojewódzkiemu Nr 2 im. Św. Jadwigi Królowej w Rzeszowie.

Na podstawie art. 41 ust. 1 ustawy z dnia 5 czerwca 1998 roku o samorządzie województwa (Dz. U. z 2013 r. poz. 596 z późn. zm.) i § 29 ust. 1 pkt 1 Statutu Województwa Podkarpackiego, stanowiącego załącznik do Uchwały Nr X/103/99 Sejmiku Województwa Podkarpackiego w Rzeszowie z dnia 29 września 1999 r. w sprawie uchwalenia Statutu Województwa Podkarpackiego (Dz. Urz. Woj. Podk. z 1999 r. Nr 28, poz. 1247, z 2002 r. Nr 54 poz.1101, z 2008 r. Nr 55, poz. 1449),

Zarząd Województwa Podkarpackiego w Rzeszowie
uchwala, co następuje:

§ 1

Wnosi się pod obrady Sejmiku Województwa Podkarpackiego projekt uchwały **w sprawie nadania Statutu Klinicznemu Szpitalowi Wojewódzkiemu Nr 2 im. Św. Jadwigi Królowej w Rzeszowie,** w brzmieniu stanowiącym załącznik do uchwały.

§ 2

Wykonanie uchwały powierza się Marszałkowi Województwa Podkarpackiego.

§ 3

Uchwała wchodzi w życie z dniem podjęcia.

ZARZĄD WOJEWÓDZTWA PODKARPACKIEGO

MARSZAŁEK WOJEWÓDZTWA
Władysław Ortyl

-projekt-

Uchwała Nr
Sejmiku Województwa Podkarpackiego
z dnia

w sprawie nadania Statutu
Klinicznemu Szpitalowi Wojewódzkiemu Nr 2 im. Św. Jadwigi Królowej
w Rzeszowie.

Działając na podstawie art. 42 ust. 4 ustawy z dnia 15 kwietnia 2011 r. o działalności leczniczej (Dz. U. z 2013 r., poz. 217 z późn. zm.) i art. 18 pkt 20 ustawy z dnia 5 czerwca 1998 r. o samorządzie województwa (Dz. U. z 2013 r., poz. 596 z późn. zm.)

Sejmik Województwa Podkarpackiego
uchwala, co następuje:

§ 1

Nadaje się Statut Klinicznemu Szpitalowi Wojewódzkiemu Nr 2 im. Św. Jadwigi Królowej w Rzeszowie w brzmieniu określonym w załączniku do niniejszej uchwały.

§ 2

Traci moc dotychczasowy Statut Szpitala Wojewódzkiego Nr 2 im. Św. Jadwigi Królowej w Rzeszowie nadany uchwałą Nr LVIII/1102/14 Sejmiku Województwa Podkarpackiego z dnia 27 października 2014 r. w sprawie nadania Statutu Szpitalowi Wojewódzkiemu Nr 2 im. Św. Jadwigi Królowej w Rzeszowie.

§ 3

Uchwała wchodzi w życie z dniem podjęcia.

CZŁONEK ZARZĄDU
Stanisław Kruczek

DYREKTOR DEPARTAMENTU
Ochrony Zdrowia i Polityki Społecznej
Teresa Gwizdak

SPRAWDZONO POD WZGLĘDEM
FORMALNO-PRAWNYM
RADCA PRAWNY
Tomasz Kida

Uzasadnienie

do projektu uchwały Sejmiku Województwa Podkarpackiego w sprawie nadania Statutu Klinicznemu Szpitalowi Wojewódzkiemu Nr 2 im. Św. Jadwigi Królowej w Rzeszowie.

Zmiany w Statucie Szpitala związane są głównie z tworzeniem kierunku lekarskiego na Uniwersytecie Rzeszowskim i głównie polegają na:

1) zmianie nazwy Szpitala z Szpital Wojewódzki Nr 2 im. Św. Jadwigi Królowej w Rzeszowie na Kliniczny Szpital Wojewódzki Nr 2 im. Św. Jadwigi Królowej w Rzeszowie;
2) rozszerzeniu kompetencji Zastępcy Dyrektora ds. Lecznictwa o zadania kliniczne;
3) utworzeniu nowych Oddziałów Szpitalnych, które następnie będą udostępnione Uniwersytetowi Rzeszowskiemu;
4) zmianie nazw Oddziałów Klinicznych na Kliniki;
5) wykreśleniu ze struktury organizacyjnej Klinicznej Pracowni Fizjoterapii - *Dziennego Oddziału Rehabilitacji Kardiologicznej* i wprowadzenie go jako samodzielnego oddziału do struktury organizacyjnej Regionalnego Ośrodka Rehbilitacyjno – Edukacyjnego dla dzieci Młodzieży im. Św. Jana Pawła II;
6) rozszerzeniu nazwy i zadań Działu Służb Pracowniczych o *Dydaktykę*.

Wynika to z realizowanej współpracy z Uniwersytetem Rzeszowskim na mocy zawartej umowy. Zmiana nazwy Szpitala oraz oddziałów zostały pozytywnie zaopiniowane przez Radę Społeczną.

Mając na uwadze powyższe podjęcie przedmiotowej uchwały Sejmiku jest w pełni uzasadnione.

DYREKTOR DEPARTAMENTU
Ochrony Zdrowia i Polityki Społecznej
Teresa Gwizdak

UCHWAŁA NR 5/551/2015

Rady Społecznej Szpitala Wojewódzkiego Nr 2 im. Św. Jadwigi Królowej w Rzeszowie z dnia 26 lutego 2015. r.

w sprawie zaopiniowania zmian w Statucie Szpitala Wojewódzkiego Nr 2 im. Św. Jadwigi Królowej w Rzeszowie.

Działając na podstawie art. 42 w związku z art. 46 ust. 1 ustawy z dnia 15 kwietnia 2011 o działalności leczniczej / Dz.U. 2013.217 z późn. zm / oraz § 14, ust. 1 pkt b) Statutu Szpitala Wojewódzkiego Nr 2 im. Św. Jadwigi Królowej w Rzeszowie.

Rada Społeczna
Szpitala Wojewódzkiego Nr 2 w Rzeszowie im. Św. Jadwigi Królowej w Rzeszowie
postanawia

co następuje :

§ 1

Opiniuje się pozytywnie zmiany w Statucie Szpitala Wojewódzkiego Nr 2 im. Św. Jadwigi Królowej w Rzeszowie jak w załączniku do niniejszej Uchwały.

§ 2

Uchwała wchodzi w życie z dniem podjęcia.

§ 3

Uchwała podlega przekazaniu Zarządowi Województwa Podkarpackiego .

Jerzy Cypryś
Przewodniczący Rady
Społecznej
Szpitala Wojewódzkiego
Nr 2 im. Św. Jadwigi
Królowej w Rzeszowie
.....

Załącznik do Uchwały Nr 5/551/2015

1. **§ 1 ;**

   1) w ust. 1 wyrazy : „Szpital Wojewódzki Nr 2 im. Św. Jadwigi Królowej w Rzeszowie" zastępuje się wyrazami : „ Kliniczny Szpital Wojewódzki Nr 2 im. Św. Jadwigi Królowej w Rzeszowie"

   2) dodaje się ust. 7 w brzmieniu :

„ W związku z udostepnieniem przez Zakład Uniwersytetowi Rzeszowskiemu jednostek organizacyjnych niezbędnych do realizacji zadań polegających na kształceniu przed – i po dyplomowym w zawodach medycznych Zakład może używać oznaczenia „Kliniczny Szpital" , a poszczególne udostępnione jednostki organizacyjne oznaczenia : „Klinika", „Kliniczny" lub „Kliniczna".

2. **W § 2 wyrazy : „Szpital Wojewódzki Nr 2 im. Św. Jadwigi Królowej w Rzeszowie" zastępuje się wyrazami : „Kliniczny Szpital Wojewódzki Nr 2 im. Św. Jadwigi Królowej w Rzeszowie"**

3. **W § 10 w ust 6 w pkt 1, lit. a otrzymuje brzmienie :**

„ Zastępcy Dyrektora ds. Klinicznych i Lecznictwa,".

4. **W § 16 w ust 1 w pkt 1**

   1) **lit b otrzymuje brzmienie : „Kliniczny Regionalny Ośrodek Rehabilitacyjno – Edukacyjny dla Dzieci i Młodzieży im. Św. Jana Pawła II – określony w Zał. Nr 2 do Statutu,",**

   2) **li c otrzymuje brzmienie : „Poradnie przy Klinicznym Regionalnym Ośrodku Rehabilitacyjno – Edukacyjnym dla Dzieci i Młodzieży im. Św. Jana Pawła II - określone w Zał. Nr 3 do Statutu,",**

5. **Załącznik Nr 1 do Statutu Szpitala Wojewódzkiego Nr 2 im. Św. Jadwigi Królowej w Rzeszowie otrzymuje brzmienie :**

„OŚRODEK ŚWIADCZEŃ SZPITALNYCH :

1) Klinika Chorób Wewnętrznych, Nefrologii i Endokrynologii z Pracownią Medycyny Nuklearnej;

2) Klinika Kardiologii z Pododdziałem Ostrych Zespołów Wieńcowych;

3) Klinika Reumatologii;

4) Klinika Rehabilitacji z Pododdziałem Wczesnej Rehabilitacji Neurologicznej;

5) Klinika Neurologii z Pododdziałem Leczenia Udaru Mózgu;

6) Klinika Pediatrii i Gastroenterologii;

7) Klinika Pediatrii, Endokrynologii i Diabetologii Dziecięcej;

8) Klinika Neurologii Dziecięcej;

9) Klinika Chirurgii Dziecięcej;

10) Klinika Noworodków z Pododdziałem Intensywnej Terapii Noworodka;

11) Klinika Ginekologii I Położnictwa;

12) Klinika Chirurgii Ogólnej;

13) Klinika Neurochirurgii i Neurotraumatologii z Pododdziałem Urazów Kręgosłupa;

14) Klinika Intensywnej Terapii i Anestezjologii z Ośrodkiem Ostrych Zatruć;

15) Klinika Ortopedii i Traumatologii Narządu Ruchu Dzieci i Dorosłych;

16) Klinika Gastroenterologii i Centralna Pracownia Endoskopii;

17) Szpitalny Oddział Ratunkowy;

18) Klinika Kardiochirurgii;

19) Klinika Alergologii;

20) Klinika Onkohematologii Dziecięcej;

21) Izba Przyjęć;

22) Blok Operacyjny Ogólny;

23) Blok Operacyjny Dzieci;

24) Apteka Szpitalna;

25) Bank Krwi z Pracownią Immunologii Transfuzjologicznej;

26) Ośrodek Dializoterapii ;

27) Kliniczny Zakład Diagnostyki Laboratoryjnej;

28) Kliniczny Zakład Mikrobiologii;

29) Kliniczny Zakład Radiologii i Diagnostyki Obrazowej;

30) Kliniczny Zakład Patomorfologii ;

31) Kliniczna Pracownia Neurofizjologii;

32) Kliniczna Pracownia Fizjoterapii.";

6. Załącznik Nr 2 do Statutu Szpitala Wojewódzkiego Nr 2 im. Św. Jadwigi Królowej w Rzeszowie otrzymuje brzmienie :

„ KLINICZNY REGIONALNY OŚRODEK REHABILITACYJNO – EDUKACYJNY DLA DZIECI I MŁODZIEŻY im. Św. Jana Pawła II :

1) Oddziały :

a) Oddział Rehabilitacji Kardiologicznej,

b) Oddział Rehabilitacji Neurologicznej Dzieci i Młodzieży,

c) Oddział Rehabilitacji Ogólnoustrojowej Dzieci i Młodzieży,

d) Dzienny Oddział Neurorehabilitacji,

e) Dzienny Oddział Rehabilitacji Ogólnoustrojowej Dzieci i Młodzieży,

f) Dzienny Oddział Rehabilitacji Psychiatrycznej Dzieci i Młodzieży,

g) Dzienny Oddział Rehabilitacji Kardiologicznej;

2) Pracownia Fizjoterapii z Pracownią Analizy Ruchu."

7. W Załączniku Nr 3 do Statutu Szpitala Wojewódzkiego Nr 2 im. Św. Jadwigi Królowej w Rzeszowie nazwa Przedsiębiorstwa otrzymuje brzmienie : PORADNIE PRZY KLINICZNYM OŚRODKU REHABILITACYJNO – EDUKACYJNYM DLA DZIECI I MŁODZIEŻY im. Św. Jana Pawła II:",

8.Załącznik Nr 5 do Statutu Szpitala Wojewódzkiego Nr 2 im. Św. Jadwigi Królowej w Rzeszowie otrzymuje brzmienie :

„JEDNOSTKI DZIAŁALNOŚCI POZAMEDYCZNEJ I INNE STANOWISKA :

1) Dział Żywienia;
2) Sekcja Statystyki Medycznej i Dokumentacji Chorych;
3) Sekcja Centralnej Sterylizacji i Higieny Szpitalnej;
4) Sekcja Transportu.
5) Dział Ekonomiczno – Finansowy;
6) **Dział Spraw Pracowniczych i Dydaktyki Klinicznej;**
7) Dział Techniczno – Eksploatacyjny;
8) Dział Administracyjno – Gospodarczy;
9) Dział Zamówień Publicznych i Zaopatrzenia;
10) Sekcja Organizacji i Szkoleń;
11) Sekcja Planowania, Kosztów i Marketingu;
12) Sekcja Informatyki;
13) Sekcja ds. Obronnych, Obrony Cywilnej i Ochrony Przeciwpożarowej;
14) Sekcja Aparatury Medycznej;
15) Zakładowy Inspektor d/s BHP;
16) Rewident Zakładowy;
17) Kapelan Szpitalny;
18) Naczelna Pielęgniarka;
19) Pielęgniarka Epidemiologiczna;

20) Koordynator d/s Oświaty Zdrowotnej;
21) Radca Prawny;
22) Pełnomocnik ds. ochrony informacji niejawnych;
23) Audytor Wewnętrzny i Koordynator systemu kontroli zarządczej;
24) Koordynator ds. Transplantacji."

Statut

Kliniczny Szpital Wojewódzki Nr 2 im. Św. Jadwigi Królowej w Rzeszowie

Marzec 2015 r.

Rozdział I
Nazwa i siedziba

§ 1

1. Kliniczny Szpital Wojewódzki Nr 2 im. Św. Jadwigi Królowej w Rzeszowie zwany dalej „Zakładem" jest podmiotem leczniczym niebędącym przedsiębiorcą w rozumieniu przepisów ustawy z dnia 15 kwietnia 2011 r. o działalności leczniczej (Dz. U. z 2013 r., poz. 217 z późn. zm.).
2. Zakład posiada osobowość prawną i jest wpisany do Krajowego Rejestru Sądowego pod numerem 0000004665.
3. Podmiotem tworzącym Zakład jest Województwo Podkarpackie.
4. Nadzór nad działalnością Zakładu sprawuje Zarząd Województwa Podkarpackiego.
5. Obszarem działania Zakładu jest Województwo Podkarpackie.
6. Zakład może udzielać świadczeń zdrowotnych ludności z pozostałej części kraju i cudzoziemcom na podstawie ogólnie obowiązujących przepisów.
7. W związku z udostępnieniem przez Zakład Uniwersytetowi Rzeszowskiemu jednostek organizacyjnych niezbędnych do realizacji zadań polegających na kształceniu przed – i po dyplomowym w zawodach medycznych Zakład może używać oznaczenia „Kliniczny Szpital", a poszczególne udostępnione jednostki organizacyjne oznaczenia : „Klinika", „Kliniczny" lub „Kliniczna".

§ 2

Zakład działa pod nazwą „Kliniczny Szpital Wojewódzki Nr 2 im. Św. Jadwigi Królowej w Rzeszowie".

§ 3

Siedzibą Zakładu jest miasto Rzeszów.

§ 4

Zakład działa na podstawie:

1) ustawy z dnia 15 kwietnia 2011 r. o działalności leczniczej (Dz. U. z 2013 r., poz. 217 z późn. zm.), zwanej dalej „ustawą o działalności leczniczej";
2) niniejszego Statutu;
3) innych, obowiązujących w zakresie prowadzonej działalności, przepisów prawa.

Rozdział II
Cele i zadania

§ 5

1. Zakład realizuje zadania samorządu województwa w zakresie promocji i ochrony zdrowia.
2. Zakład prowadzi działalność leczniczą w rodzaju stacjonarne i całodobowe świadczenia zdrowotne.

§ 6

1. Podstawowym celem działania Zakładu jest wykonywanie działalności leczniczej poprzez udzielanie świadczeń zdrowotnych. Celem Zakładu jest również promocja zdrowia i realizacja zadań dydaktycznych związanych z kształceniem studentów medycyny i innych zawodów i badawczych w powiązaniu z udzielaniem świadczeń zdrowotnych i promocją zdrowia, w tym wdrażanie nowych technologii medycznych oraz metod leczenia.
2. Realizując cele określone w ust. 1, Zakład jednocześnie uczestniczy w :
   1) przygotowywaniu osób do wykonywania zawodu lekarza lub innego medycznego i podyplomowym kształceniu lekarzy oraz innych osób wykonujących zawód medyczny;
   2) prowadzeniu prac badawczych (badania kliniczne, eksperymenty medyczne).

§ 7

1. Do podstawowych zadań Zakładu należy udzielanie świadczeń zdrowotnych finansowanych ze środków publicznych ubezpieczonym oraz innym osobom uprawnionym do tych świadczeń na podstawie odrębnych przepisów, nieodpłatnie, za częściową odpłatnością lub całkowitą odpłatnością w szczególności:
   1) udzielanie stacjonarnych, i całodobowych świadczeń zdrowotnych w ramach posiadanych specjalności, w tym świadczeń szpitalnych;
   2) udzielanie świadczeń zdrowotnych w ramach posiadanych specjalności, w tym wykonywanie badań diagnostycznych przez zakłady i pracownie diagnostyczne w celu rozpoznania stanu zdrowia i ustalenia dalszego postępowania leczniczego;
   3) prowadzenie działalności mającej na celu promocję zdrowia;
   4) uczestniczenie w kształceniu lekarzy i innych osób wykonujących zawód medyczny na zasadach określonych w odrębnych przepisach regulujących kształcenie tych osób, w tym ułatwianie podnoszenia kwalifikacji zawodowych oraz prowadzenie działalności szkoleniowej, w szczególności staży podyplomowych i specjalizacyjnych;
2. Zakład może organizować i prowadzić szkolenia dla innych podmiotów w zakresie wykonywania zawodów medycznych, organizacji i pracy oddziałów szpitalnych,

zarządzania w służbie zdrowia i prawa medycznego.

3. Zakład realizuje zadania obronne, obrony cywilnej, zarządzania kryzysowego, ochrony mienia i informacji niejawnych.
4. Zakład wykonuje inne niż określone w ust. 1-3 zadania wynikające z obowiązujących przepisów prawa.
5. W wykonywaniu zadań Zakład współpracuje z:
   1) Uniwersytetem Rzeszowskim z siedzibą w Rzeszowie;
   2) innymi podmiotami wykonującymi działalność leczniczą;
   3) stacjami sanitarno – epidemiologicznymi;
   4) jednostkami samorządowymi;
   5) organizacjami społecznymi;
   6) innymi niż wykonujące działalność leczniczą podmiotami;
   7) osobami fizycznymi;
   8) innymi niż wymienione w pkt 1-6 - w zakresie niezbędnym do realizacji celów statutowych.

§ 8

1. Zakład może prowadzić inną działalność niż działalność lecznicza nieuciążliwą dla pacjenta oraz przebiegu leczenia w szczególności działalność gospodarczą polegającą na:
   1) najmie, dzierżawie i użyczaniu majątku trwałego;
   2) sterylizacji sprzętu;
   3) naprawach sprzętu medycznego;
   4) praniu, sprzątaniu;
   5) prowadzeniu apteki ogólnodostępnej;
   6) sprzedaży wyrobów medycznych, w tym ortopedycznych;
   7) prowadzeniu działalności gastronomicznej i dostarczaniu żywności dla odbiorców zewnętrznych (catering);
   8) prowadzeniu działalności usługowej związanej z poprawą kondycji fizycznej;
   9) prowadzeniu działalności usługowej w zakresie transportu;
   10) prowadzeniu działalności usługowej w zakresie odpłatnego zakwaterowania;
   11) organizacji targów, wystaw i kongresów.

2. Zakład może prowadzić szkolenia, konferencje, kursy w zakresie promocji zdrowia dla placówek szkolnych, oświatowo-wychowawczych, organizacji społecznych, stowarzyszeń, zainteresowanych osób fizycznych. Zakład może również udostępniać swoje mienie na ten cel innym jednostkom.

Rozdział III

Organy i struktura organizacyjna, w tym zadania, czas trwania kadencji i okoliczności odwołania członków Rady Społecznej

§ 9

Organami Zakładu są:

1) Dyrektor;
2) Rada Społeczna.

§ 10

1. Dyrektor zarządza i kieruje Zakładem, w tym także przedsiębiorstwami i reprezentuje go na zewnątrz.
2. Dyrektor samodzielnie podejmuje decyzje dotyczące funkcjonowania Zakładu i ponosi odpowiedzialność za zarządzanie Zakładem.
3. Zarząd Województwa Podkarpackiego nawiązuje z Dyrektorem stosunek pracy na podstawie powołania lub umowy o pracę albo zawiera z nim umowę cywilno-prawną.
4. Dyrektor nie może podejmować innego zatrudnienia bez, wyrażonej w formie pisemnej, zgody Zarządu Województwa Podkarpackiego.
5. Dyrektor jest przełożonym wszystkich pracowników Zakładu oraz dokonuje wobec nich czynności z zakresu prawa pracy.
6. Dyrektor wykonuje swoje zadania przy pomocy:
   1) Zastępców Dyrektora ;
      a) Zastępcy Dyrektora ds. Klinicznych i Lecznictwa;
      b) Zastępcy Dyrektora ds. Administracyjno-Pracowniczych,
      c) Zastępcy Dyrektora ds. Ekonomiczno - Eksploatacyjnych,
   2) Głównego Księgowego;
   3) Naczelnej Pielęgniarki;
   4) Kierowników bezpośrednio mu podległych komórek organizacyjnych.

§ 11

Do zadań Dyrektora należy w szczególności:

1) organizowanie pracy Zakładu w sposób zapewniający należyte wykonywanie działalności leczniczej oraz innych zadań statutowych, w warunkach zgodnych z obowiązującymi przepisami i zasadami, w zakresie ustalonym zawartymi umowami;
2) należyte gospodarowanie mieniem Zakładu oraz mieniem Województwa Podkarpackiego przekazanym w użytkowanie Zakładowi;

3) wydawanie zarządzeń, regulaminów i innych aktów prawa wewnętrznego Zakładu.

§ 12

Oświadczenia woli w imieniu Zakładu składa Dyrektor lub osoby przez niego upoważnione.

§ 13

1. Rada Społeczna jest organem inicjującym i opiniodawczym Województwa Podkarpackiego oraz organem doradczym Dyrektora.
2. Radę Społeczną powołuje i odwołuje, oraz zwołuje jej pierwsze posiedzenie Zarząd Województwa Podkarpackiego.
3. W posiedzeniach Rady Społecznej uczestniczą: Dyrektor oraz przedstawiciele organizacji związkowych działających w Zakładzie.
4. W skład Rady Społecznej wchodzi 8 osób, w tym:
   1) przewodniczący - Marszałek Województwa Podkarpackiego lub osoba przez niego wyznaczona;
   2) członek - przedstawiciel Wojewody Podkarpackiego;
   3) członkowie - przedstawiciele wybrani przez Sejmik Województwa Podkarpackiego w liczbie 5 osób.
   4) członek – przedstawiciel Uniwersytetu Rzeszowskiego, wybrany przez Rektora
5. Kadencja Rady Społecznej trwa 4 lata.
6. Sposób zwoływania posiedzeń Rady Społecznej, tryb pracy i podejmowania uchwał określa regulamin uchwalony przez Radę Społeczną i zatwierdzony przez Zarząd Województwa Podkarpackiego.
7. Od uchwały Rady Społecznej Dyrektorowi przysługuje odwołanie do Zarządu Województwa Podkarpackiego.

§ 14

Do zadań Rady Społecznej należy:

1) przedstawianie Zarządowi Województwa Podkarpackiego wniosków i opinii w sprawach;
   a) zbycia aktywów trwałych oraz zakupu lub przyjęcia darowizny nowej aparatury i sprzętu medycznego,
   b) związanych z przekształceniem lub likwidacją, rozszerzeniem lub ograniczeniem działalności,
   c) przyznawania Dyrektorowi nagród,
   d) rozwiązania stosunku pracy lub umowy cywilno-prawnej z Dyrektorem,
2) przedstawianie Dyrektorowi wniosków i opinii w sprawach;

a) planu finansowego, w tym planu inwestycyjnego,

b) rocznego sprawozdania z planu finansowego, w tym planu inwestycyjnego,

c) kredytów bankowych lub dotacji,

d) podziału zysku,

e) zbycia aktywów trwałych oraz zakupu lub przyjęcia darowizny nowej aparatury i sprzętu medycznego,

f) regulaminu organizacyjnego,

3) dokonywanie okresowych analiz skarg i wniosków wnoszonych przez pacjentów, z wyłączeniem spraw podlegających nadzorowi medycznemu;

4) opiniowanie wniosku w sprawie czasowego zaprzestania działalności leczniczej;

5) wykonywanie innych zadań określonych w ustawie o działalności leczniczej.

§ 15

1. Zarząd Województwa Podkarpackiego odwołuje członka Rady Społecznej przed upływem kadencji w przypadku:

1) pisemnej rezygnacji z członkostwa;

2) nieusprawiedliwionej nieobecności na 3 kolejnych posiedzeniach Rady;

3) odwołania członka przez podmiot delegujący daną osobę;

4) nieprzestrzegania Regulaminu Rady Społecznej.

2.Członkowstwo w Radzie wygasa z chwilą śmierci członka Rady Społecznej.

§ 16

1. W skład Zakładu wchodzą :

1) przedsiębiorstwa :

a) Ośrodek Świadczeń Szpitalnych – określony w Zał. Nr 1 do Statutu,

b) Kliniczny Regionalny Ośrodek Rehabilitacyjno – Edukacyjny dla Dzieci i Młodzieży im. Św. Jana Pawła II – określony w Zał. Nr 2 do Statutu,

c) Poradnie przy Klinicznym Regionalnym Ośrodku Rehabilitacyjno – Edukacyjnym dla Dzieci i Młodzieży im. Św. Jana Pawła określone w Zał. Nr 3 do Statutu,

d) Ośrodek Ambulatoryjnych Świadczeń Zdrowotnych – określony w Zał. Nr 4 do Statutu;

2) jednostki działalności pozamedycznej i inne stanowiska określone w Zał. Nr 5 do Statutu.

2. Schemat organizacyjny stanowi załącznik nr 6 do Statutu.

3. Szczegółową strukturę organizacyjną Zakładu, w tym przedsiębiorstw i jednostek wymienionych w ust. 1 rodzaj działalności leczniczej i zakres udzielanych świadczeń zdrowotnych, organizację i zadania poszczególnych komórek organizacyjnych, sposób

kierowania komórkami organizacyjnymi, a także inne kwestie przewidziane przepisami ustawy z dnia 15 kwietnia 2011 r. o działalności leczniczej określa Regulamin Organizacyjny ustalany przez Dyrektora.

Rozdział IV
Gospodarka finansowa
§ 17

1. Zakład pokrywa z posiadanych środków i uzyskiwanych przychodów koszty działalności i reguluje zobowiązania na zasadach określonych przepisami prawa.
2. Zakład prowadzi gospodarkę finansową na podstawie rocznego planu finansowego ustalonego przez Dyrektora Zakładu obejmującego wszystkie jednostki organizacyjne, w tym przedsiębiorstwa, zgodnie z obowiązującymi przepisami
3. Rachunkowość Zakładu prowadzona jest wspólnie dla wszystkich jednostek organizacyjnych Zakładu, w tym przedsiębiorstw, zgodnie z obowiązującymi przepisami.

§ 18

Zakład może uzyskiwać środki finansowe:

1) z odpłatnej działalności leczniczej, chyba że przepisy odrębne stanowią inaczej;
2) z wydzielonej działalności gospodarczej innej niż wymieniona w pkt 1, o której mowa w § 8 Statutu;
3) z darowizn, zapisów, spadków oraz ofiarności publicznej, także pochodzenia zagranicznego;
4) na realizację innych zadań określonych odrębnymi przepisami;
5) będące środkami publicznymi na:
   a) realizację zadań w zakresie programów zdrowotnych i promocji zdrowia, w tym na zakup aparatury i sprzętu medycznego oraz wykonanie innych inwestycji koniecznych do realizacji tych zadań;
   b) remonty;
   c) inne niż określone w lit. a inwestycje;
   d) realizację projektów finansowanych z udziałem środków pochodzących z budżetu Unii Europejskiej lub niepodlegających zwrotowi środków z pomocy udzielanej przez państwa członkowskie Europejskiego Porozumienia o Wolnym Handlu (EFTA), lub innych niż wymienione środków pochodzących ze źródeł zagranicznych niepodlegających zwrotowi na zasadach określonych w odrębnych przepisach;
   e) cele określone w odrębnych przepisach oraz umowach międzynarodowych;
   f) realizację programów wieloletnich;

g) pokrycie kosztów kształcenia i podnoszenia kwalifikacji osób wykonujących zawody medyczne;

h) na pokrycie ujemnego wyniku finansowego.

§ 19

Wartość majątku Zakładu stanowią:

1) fundusz założycielski;
2) fundusz zakładu.

§ 20

1. Zakład gospodaruje samodzielnie przekazanymi w nieodpłatne użytkowanie nieruchomościami i majątkiem Województwa Podkarpackiego oraz majątkiem własnym (otrzymanym lub zakupionym).
2. Zbycie, wydzierżawienie, wynajęcie, oddanie w użytkowanie oraz użyczenie aktywów trwałych może nastąpić wyłącznie na zasadach określonych przez Sejmik Województwa Podkarpackiego.

§ 21

O podziale zysku decyduje Dyrektor Zakładu, po zasięgnięciu opinii Rady Społecznej.

§ 22

1. Zarząd Województwa Podkarpackiego wybiera podmiot uprawniony do przeprowadzenia badania sprawozdania finansowego Zakładu.
2. Zarząd Województwa Podkarpackiego zatwierdza roczne sprawozdanie finansowe Zakładu.

Rozdział V
Przepisy przejściowe i końcowe

§ 23

Statut wchodzi w życie z dniem nadania przez Sejmik Województwa Podkarpackiego.

Załącznik nr 1 do Statutu
Klinicznego Szpitala
Wojewódzkiego
Nr 2 im. Św. Jadwigi
Królowej w Rzeszowie

OŚRODEK ŚWIADCZEŃ SZPITALNYCH :

1) Klinika Chorób Wewnętrznych, Nefrologii i Endokrynologii z Pracownią Medycyny Nuklearnej;
2) Klinika Kardiologii z Pododdziałem Ostrych Zespołów Wieńcowych;
3) Klinika Reumatologii;
4) Klinika Rehabilitacji z Pododdziałem Wczesnej Rehabilitacji Neurologicznej;
5) Klinika Neurologii z Pododdziałem Leczenia Udaru Mózgu;
6) I Klinika Pediatrii i Gastroenterologii Dziecięcej;
7) II Klinika Pediatrii, Endokrynologii i Diabetologii Dziecięcej;
8) Klinika Neurologii Dziecięcej;
9) Klinika Chirurgii Dziecięcej;
10) Klinika Noworodków z Pododdziałem Intensywnej Terapii Noworodka;
11) Klinika Ginekologii I Położnictwa;
12) Klinika Chirurgii Ogólnej;
13) Klinika Neurochirurgii i Neurotraumatologii z Pododdziałem Urazów Kręgosłupa;
14) Klinika Intensywnej Terapii i Anestezjologii z Ośrodkiem Ostrych Zatruć;
15) Klinika Ortopedii i Traumatologii Narządu Ruchu Dzieci i Dorosłych;
16) Klinika Gastroenterologii i Centralna Pracownia Endoskopii;
17) Szpitalny Oddział Ratunkowy;
18) Klinika Kardiochirurgii;
19) Klinika Alergologii;
20) Klinika Onkohematologii Dziecięcej;
21) Izba Przyjęć;
22) Blok Operacyjny Ogólny;
23) Blok Operacyjny Dzieci;
24) Apteka Szpitalna;
25) Bank Krwi z Pracownią Immunologii Transfuzjologicznej;
26) Ośrodek Dializoterapii ;
27) Kliniczny Zakład Diagnostyki Laboratoryjnej;
28) Kliniczny Zakład Mikrobiologii;
29) Kliniczny Zakład Radiologii i Diagnostyki Obrazowej;
30) Kliniczny Zakład Patomorfologii ;
31) Kliniczna Pracownia Neurofizjologii;
32) Kliniczna Pracownia Fizjoterapii.

Załącznik Nr 2 do Statutu
Klinicznego Szpitala
Wojewódzkiego
nr 2 im. Św. Jadwigi
Królowej w Rzeszowie

KLINICZNY REGIONALNY OŚRODEK REHABILITACYJNO – EDUKACYJNY DLA DZIECI I MŁODZIEŻY im. Św. Jana Pawła II :

1) Oddziały :

a) Oddział Rehabilitacji Kardiologicznej,

b) Oddział Rehabilitacji Neurologicznej Dzieci i Młodzieży,

c) Oddział Rehabilitacji Ogólnoustrojowej Dzieci i Młodzieży,

d) Dzienny Oddział Neurorehabilitacji,

e) Dzienny Oddział Rehabilitacji Ogólnoustrojowej Dzieci i Młodzieży,

f) Dzienny Oddział Rehabilitacji Psychiatrycznej Dzieci i Młodzieży,

g) Dzienny Oddział Rehabilitacji Kardiologicznej;

2) Pracownia Fizjoterapii z Pracownią Analizy Ruchu.

Załącznik nr 3 do Statutu
Klinicznego Szpitala
Wojewódzkiego
Nr 2 im. Św. Jadwigi
Królowej w Rzeszowie

PORADNIE PRZY KLINICZNYM REGIONALNYM OŚRODKU REHABILITACYJNO – EDUKACYJNYM DLA DZIECI I MLODZIEŻY im. Św. Jana Pawła II :

1) Poradnia Rehabilitacji Kardiologicznej,
2) Poradnia Wad Postawy,
3) Poradnia Rehabilitacji Dzieci i Młodzieży,
4) Poradnia Zdrowia Psychicznego Dzieci i Młodzieży,
5) Poradnia Logopedyczna.

Załącznik nr 4 do Statutu
Klinicznego Szpitala
Wojewódzkiego
Nr 2 im. Św. Jadwigi
Królowej w Rzeszowie

OŚRODEK AMBULATORYJNYCH ŚWIADCZEŃ ZDROWOTNYCH :

1) Wojewódzka Przychodnia Specjalistyczna dla Dorosłych :

a) Poradnia Diabetologiczna,
b) Poradnia Endokrynologiczna,
c) Poradnia Gastroenterologiczna,
d) Poradnia Hematologiczna,
e) Poradnia Kardiologiczna,
f) Poradnia Nefrologiczna,
g) Poradnia Neurologiczna,
h) Poradnia Reumatologiczna,
i) Poradnia Rehabilitacyjna;
j) Poradnia Ginekologiczno – Położnicza,
k) Poradnia Patologii Ciąży,
l) Poradnia Chirurgii Ogólnej,
m) Poradnia Urazowo – Ortopedyczna,
n) Poradnia Logopedyczna,
o) Poradnia Proktologiczna i Chorych ze Stomią,
p) Poradnia Zdrowia Psychicznego,
q) Poradnia Neurochirurgiczna,
r) Poradnia Dermatologiczna,
s) Poradnia Medycyny Nuklearnej,
t) Poradnia Hepatologiczna,
u) Poradnia Okulistyczna,
v) Poradnia Otorynolaryngologiczna,
w) Poradnia Przeciwpadaczkowa,
x) Poradnia Kardiochirurgiczna,
y) Poradnia Leczenia Bólu,
z) Poradnia Seksuologiczna i Patologii Współżycia,
za) Rejestracja dla Dorosłych,
zb) Pokój Pobierania Badań,
zc) Lekarz Zakładowy – Medycyny Pracy,
zd) Gabinet Stomatologii,
ze) Poradnia Leczenia Żywieniowego,
zf) Poradnia Chirurgii Onkologicznej,
zg) Poradnia Alergologiczna.

2) Wojewódzka Przychodnia Specjalistyczna dla Dzieci :

a) Poradnia Cukrzycowa – dla Dzieci,
b) Poradnia Endokrynologiczna – dla Dzieci,
c) Poradnia Hematologiczna – dla Dzieci,
d) Poradnia Gastroenterologii Dziecięcej z Pracownią Endoskopii,
e) Poradnia Kardiologiczna – dla Dzieci,
f) Poradnia Nefrologiczna – dla Dzieci,
g) Poradnia Neurologii Dziecięcej z Pracownią EEG,
h) Poradnia Gruźlicy i Chorób Płuc – dla Dzieci,
i) Poradnia Reumatologiczna – dla Dzieci,
j) Poradnia Patologii Noworodka,
k) Poradnia Ginekologii Dziecięcej,
l) Poradnia Chirurgii Dziecięcej,
m) Poradnia Urazowo – Ortopedyczna – dla Dzieci,
n) Poradnia Urologiczna – dla Dzieci,
o) Poradnia Alergologiczna – dla Dzieci,
p) Poradnia Mukowiscydozy,
q) Rejestracja dla Dzieci,
r) Pokój Pobierania Badań,
s) Poradnia Chorób Metabolicznych,
t) Poradnia Leczenia Żywieniowego dla Dzieci,
u) Poradnia Domowego Leczenia Tlenem.

Załącznik nr 5 do Statutu
Klinicznego Szpitala
Wojewódzkiego
Nr 2 im. Św. Jadwigi
Królowej w Rzeszowie

JEDNOSTKI DZIAŁALNOŚCI POZAMEDYCZNEJ I INNE STANOWISKA :

1) Dział Żywienia;
2) Sekcja Statystyki Medycznej i Dokumentacji Chorych;
3) Sekcja Centralnej Sterylizacji i Higieny Szpitalnej;
4) Sekcja Transportu.
5) Dział Ekonomiczno – Finansowy;
6) **Dział Spraw Pracowniczych i Dydaktyki Klinicznej;**
7) Dział Techniczno – Eksploatacyjny;
8) Dział Administracyjno – Gospodarczy;
9) Dział Zamówień Publicznych i Zaopatrzenia;
10) Sekcja Organizacji i Szkoleń;
11) Sekcja Planowania, Kosztów i Marketingu;
12) Sekcja Informatyki;
13) Sekcja ds. Obronnych, Obrony Cywilnej i Ochrony Przeciwpożarowej;
14) Sekcja Aparatury Medycznej;
15) Zakładowy Inspektor d/s BHP;
16) Rewident Zakładowy;
17) Kapelan Szpitalny;
18) Naczelna Pielęgniarka;
19) Pielęgniarka Epidemiologiczna;
20) Koordynator d/s Oświaty Zdrowotnej;
21) Radca Prawny;
22) Pełnomocnik ds. ochrony informacji niejawnych;
23) Audytor Wewnętrzny i Koordynator systemu kontroli zarządczej;
24) Koordynator ds. Transplantacji.

Załącznik do Statutu Klinicznego Szpitala Wojewódzkiego nr 2 im. Św. Jadwigi Królowej w Rzeszowie

SCHEMAT ORGANIZACYJNY KLINICZNEGO SZPITALA WOJEWÓDZKIEGO NR 2

ZASTĘPCA DYREKTORA ds.KLINICZNYCH I LECZNICTWA

- OŚRODEK ŚWIADCZEŃ SZPITALNYCH
  - Klinika Chorób Wewnętrznych, Nefrologii i Endokrynologii z Pracownią Medycyny Nuklearnej
  - Klinika Kardiologii z Pododdziałem Ostrych Zespołów Wieńcowych
  - Klinika Reumatologii
  - Klinika Rehabilitacji z Pododdziałem Wczesnej Rehabilitacji Neurologicznej
  - Klinika Neurologii z Pododdziałem Leczenia Udaru Mózgu
  - I Klinika Pediatrii i Gastroenterologii Dziecięcej
  - II Klinika Pediatrii, Endokrynologii i Diabetologii Dziecięcej
  - Klinika Neurologii Dziecięcej
  - Klinika Chirurgii Dziecięcej
  - Klinika Noworodków z Pododdziałem Intensywnej Terapii Noworodka
  - Klinika Ginekologii i Położnictwa
  - Klinika Chirurgii Ogólnej
  - Klinika Neurochirurgii i Neutraumatologii z Pododdziałem Urazów Kręgosłupa
  - Klinika Intensywnej Terapii i Anestezjologii z Ośrodkiem Ostrych Zatruć
  - Klinika Ortopedii i Traumatologii Narządu Ruchu Dzieci i Dorosłych
  - Klinika Gastroenterologii i Centralna Pracownia Endoskopii
  - Szpitalny Oddział Ratunkowy
  - Klinika Kardiochirurgii
  - Klinika Alergologii
  - Klinika Onkohematologii Dziecięcej
- Izba Przyjęć
  - Blok Operacyjny Ogólny
  - Blok Operacyjny Dzieci
  - Apteka Szpitalna
  - Bank Krwi z Pracownią ImmunologiiTransufuzjologicznej
  - Ośrodek Dializoterapii
  - Kliniczny Zakład Diagnostyki Laboratoryjnej
  - Kliniczny Zakład Mikrobiologii
  - Kliniczny Zakład Radiologii i Diagnostyki Obrazowej
  - Kliniczny Zakład Patomorfologii
  - Kliniczny Pracownia Neurofizjologii
  - Kliniczna Pracownia Fizjoterapii
- KLINICZNY REGIONALNY OŚRODEK REHABILITACYJNO-EDUKACYJNY DLA DZIECI I MŁODZIEŻY im. Św. Jana Pawła II
  - Oddziały:
    - Oddział Rehabilitacji Kardiologicznej
    - Oddział Rehabilitacji Neurologicznej Dzieci i Młodzieży
    - Dzienny Oddział Neurorehabilitacji
    - Dzienny Oddział Rehabilitacji Ogólnoustrojowej Dzieci i Młodzieży
    - Dzienny Oddział Rehabilitacji Psychiatrycznej Dzieci i Młodzieży
    - Dzienny Oddział Rehabilitacji Kardiologicznej
    - Pracownia Fizjoterapii z Pracownią Analizy Ruchu
- PORADNIE PRZY KLINICZNYM REGIONALNYM OŚRODKU REHABILITACYJNO - EDUKACYJNYM DLA DZIECI I MŁODZIEŻY im. Św. Jana Pawła II
  - Poradnie :
    - Poradnia Rehabilitacji Kardiologicznej
    - Poradnia Wad Postawy
    - Poradnia Rehabilitacji Dzieci i Młodzieży
    - Poradnia Zdrowia Psychicznego Dzieci i Młodzieży
    - Poradnia Logopedyczna
- OŚRODEK AMBULATORYJNYCH ŚWIADCZEŃ ZDROWOTNYCH
  - Wojewódzka Przychodnia Specjalistyczna dla Dorosłych
    - Poradnia Diabetologiczna
    - Poradnia Endokrynologiczna
    - Poradnia Gastroenterologiczna
    - Poradnia Hematologiczna
    - Poradnia Kardiologiczna
    - Poradnia Nefrologiczna
    - Poradnia Neurologiczna
    - Poradnia Reumatologiczna
    - Poradnia Rehabilitacyjna
    - Poradnia Ginekologiczno-Położnicza
    - Poradnia Patologii Ciąży
    - Poradnia Chirurgii Ogólnej
    - Poradnia Urazowo-Ortopedyczna
    - Poradnia Logopedyczna
    - Poradnia Proktologiczna i Chorych ze Stomią
    - Poradnia Zdrowia Psychicznego
    - Poradnia Neurochirurgiczna
    - Poradnia Dermatologiczna
    - Poradnia Medycyny Nuklearnej
    - Poradnia Hepatologiczna
    - Poradnia Okulistyczna
    - Poradnia Otorynolaryngologiczna
    - Poradnia Przeciwpadaczkowa
    - Poradnia Kardiochirurgiczna
    - Poradnia Leczenia Bólu
    - Poradnia Seksuologiczna i Patologii Współżycia
    - Rejestracja dla Dorosłych
    - Pokój Pobierania Badań
    - Lekarz Zakładowy - Medycyny Pracy
    - Gabinet Stomatologii
    - Poradnia Leczenia Żywieniowego
    - Poradnia Chirurgii Onkologicznej
    - Poardnia Alergologiczna
  - Wojewódzka Przychodnia Specjalistyczna dla Dzieci
    - Poradnia Cukrzycowa - dla Dzieci
    - Poradnia Endokrynologiczna -dla Dzieci
    - Poradnia Hematologiczna-dla Dzieci
    - Poradnia Gastroenerologii Dziecięcej z Pracownią Endoskopii
    - Poradnia Kardiologiczna -dla Dzieci
    - Poradnia Nefrologiczna-dla Dzieci
    - Poradnia Neurologii Dziecięcej z Pracownia EEG
    - Poradnia Gruźlicy i Chorób Płuc-dla Dzieci
    - Poradnia Reumatologiczna-dla Dzieci
    - Poradnia Patologii Noworodka
    - Poradnia Ginekologii Dziecięcej
    - Poradnia Chirurgii Dziecięcej
    - Poradnia Urazowo-Ortopedyczna-dla Dzieci
    - Poradnia Urologiczna-dla Dzieci
    - Poradnia Alergologiczna -dla Dzieci
    - Poradnia Mukowiscydozy
    - Rejestracja dla Dzieci
    - Pokój Pobierania Badań
    - Poradnia Chorób Metabolicznych
    - Poradnia Leczenia Żywieniowego - dla Dzieci
    - Poradnia Domowego Leczenia Tlenem
- SEKCJA STATYTYKI MEDYCZNEJ I DOKUMENTACJI CHORYCH
- SEKCJA CENTRALNEJ STERYLIZACJI I HIGIENY SZPITALNEJ
- DZIAŁ ŻYWIENIA
- STANOWISKA SAMODZIELNE
  - Naczelna Pielęgniarka
  - Pielęgniarka Epidemiologiczna
  - Koordynator ds. Oświaty Zdrowotnej
  - Kordynator ds. Transplantacji
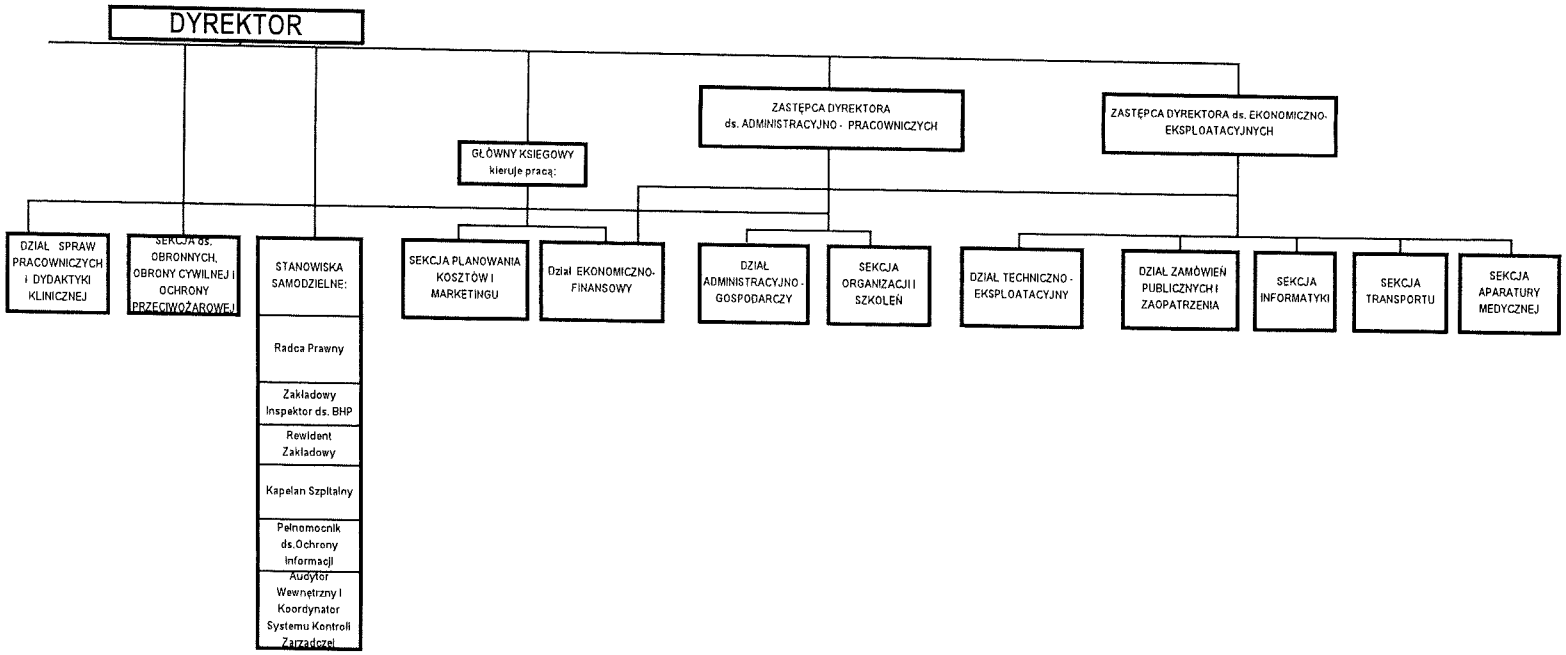
W. JADWIGI KRÓLOWEJ W RZESZOWIE